

INFORME DE MONITOREO DE MEDIOS*

Fecha: 21/02/2024

Semananº08

Coordinación de Vigilancia Epidemiológica

*Vigilancia basada en eventos de interés epidemiológico mediante el monitoreo de medios abiertos de comunicación locales y nacionales.

Reporte de eventos:

Amenaza	Tema	Medio	Fecha	Resumen	Liga	Prioridad	Verificación
Social	Piden incrementar costo de pasaje	El Sol de Cuernavaca	20 febrero 2024	Dagoberto Rivera Jaimes, director de la FAT mencionó que dicha solicitud obedece al incremento que se tuvo en los costos de la gasolina y el diésel, los cuales ahora rondan entre los 23 y 25 pesos.	https://www.elsoldecuemavaca.com.mx/finanzas/umentara-el-pasaje-en-morelos-esto-dicen-transportistas-11476610.html	Bajo	Ratificado
Sequia	Agua de presas es insuficiente	El Sol de Cuernavaca	20 febrero 2024	El titular de la Secretaría de Desarrollo Agropecuario (Sedagro), Omar Taboada Nasser aseguró que el agua de las presas será suficiente para atender las necesidades del campo durante la temporada de estiaje, pero hizo un llamado a los productores para utilizar de forma responsable este recurso.	https://www.elsoldecuemavaca.com.mx/local/agua-de-las-presas-es-suficiente-para-el-campo-sedagro-11475162.html	Bajo	Ratificado
Social	Invasión de áreas naturales	El Sol de Cuernavaca	21 febrero 2024	La mancha urbana consume cerca de mil hectáreas del Área Natural Protegida "El Texcal", en una grave afectación al medio ambiente y en una situación que se replica en otros puntos del estado de Morelos, según lo dio a conocer el titular de la Secretaría del Medio Ambiente y Recursos Naturales (Semarnat) en Morelos, Juan Ramón Acosta.	https://www.elsoldecuemavaca.com.mx/local/invasion-de-areas-naturales-en-morelos-por-urbanizacion-11475542.html	Bajo	Ratificado
Volcánico	Caída de ceniza en el estado	El Sol de Cuernavaca	21 febrero 2024	El volcán Popocatepetl registra la tarde de este 20 de febrero una mayor actividad, por ello la Coordinación Estatal de Protección Civil (CEPCM) advirtió que podría caer ceniza en la entidad.	https://www.elsoldecuemavaca.com.mx/policiaca/popocatepetl-se-preve-caida-de-ceniza-en-morelos-11475857.html	Bajo	Ratificado
Social	Piden incrementar costo de pasaje	Diario de Morelos	21 febrero 2024	El gremio de los trabajadores del volante ha pedido, de manera formal, un estudio a la Secretaría de Movilidad y Transporte (SMYT) para valorar un posible ajuste en las tarifas del transporte público, ya que consideran que actualmente se han generado varios incrementos que afectan a este sector, informó la Federación Auténtica del Transporte.	https://www.diariodemorelos.com/noticias/considera-aumento-al-costo-del-pasaje-en-morelos-justifican-transportistas-por-incremento-en	Bajo	Ratificado
Volcánico	Caída de ceniza en el estado	La Unión	21 febrero 2024	Tras la actividad presentada por el volcán Popocatepetl se espera caída de ceniza en las próximas horas en Morelos.	https://www.launion.com.mx/morelos/avances/noticias/244828-se-espera-caida-de-ceniza-volcanica-en-morelos-en-las-proximas-horas.html	Bajo	Sin reporte de afectaciones
Social	Prorroga de huelga STAUDEM	La Unión	21 febrero 2024	Por mayoría, la asamblea general del Sindicato de Trabajadores Administrativos de la Universidad Autónoma del Estado de Morelos (STAUDEM) determinó prorrogar hasta el 29 de abril su estallamiento de huelga y presentar una contrapropuesta al proyecto presentado por la administración central universitaria.	https://www.launion.com.mx/morelos/avances/noticias/244824-decide-stauaem-nueva-prorroga-para-estallar-huelga.html	Bajo	Ratificado
Incendios	Prevención de incendios	La Unión	21 febrero 2024	El titular de la Secretaría de Desarrollo Sustentable (SDS), José Luis Galindo Cortez, informó que 2024 inicia con un mayor número de siniestros y esperan un comportamiento similar o de alza en este año, debido a la sequía, ya que se proyectan altas temperaturas.	https://www.launion.com.mx/morelos/avances/noticias/244803-arranca-campana-de-prevencion-y-control-de-incendios-forestales.html	Bajo	Ratificado



<http://ssm.gob.mx>



Servicios de Salud Morelos



@MorelosSalud

Callejón Borda N°3 Col. Centro C.P. 62000
Teléfono (777) 312 62 31 / 314 33 36 ext. 222

**Calle Gómez Azcárate No. 205, Col. Lomas de la Selva
C.P. 62270, Cuernavaca, Morelos. Tel.: 777 102 25 56**

Amenaza	Tema	Medio	Fecha	Resumen	Liga	Prioridad	Verificación
Biológico	Fuerte aumento de casos de Sarampión, OMS	El Economista	20 febrero 2024	Los últimos datos mundiales (febrero de 2024) indican 306,291 casos notificados a la OMS en 2023, frente a 171,156 en 2022, lo que representa un aumento del 79 por ciento.	https://www.eleconomista.com.mx/internacionales/La-OMS-alerta-sobre-fuerte-aumento-de-casos-de-sarampion-en-el-mundo-20240220-0037.html	Bajo	En alerta continua
Biológico	Llamado a incrementar vacunación, OPS	El Informador	20 febrero 2024	OPS hace un llamado urgente a incrementar las coberturas de vacunación para sarampión, polio, rubéola, y otras enfermedades prevenibles	https://www.paho.org/es/noticias/19-2-2024-ops-hace-llamado-urgente-incrementar-coberturas-vacunacion-para-sarampion-polio	Bajo	En alerta continua
Biológico	Casos de Sarampión en Perú	Infobae	21 febrero 2024	El Ministerio de Salud de Perú (Minsa) reportó que, como medida preventiva, actualmente se están investigando 34 casos potenciales de sarampión, mientras se espera la confirmación o descarte de la enfermedad mediante resultados de laboratorio. Hasta la fecha, solo se han confirmado <i>dos casos en el país</i> . Este aumento en la vigilancia y la investigación responde a un esfuerzo coordinado para contener cualquier brote de la enfermedad.	https://www.infobae.com/peru/2024/02/21/virus-del-sarampion-en-peru-minsa-confirma-que-34-casos-estran-en-investigacion-de-ser-positivos-o-no/	Bajo	En alerta continua
Biológico	Fuerte aumento de casos de Sarampión	La Jornada	20 febrero 2024	La OMS alertó este martes sobre la rápida propagación del sarampión en el mundo, con más de 306 mil casos declarados el año pasado, un aumento de 79 por ciento en un año, y pidió una intensificación de la vacunación.	https://www.jornada.com.mx/noticia/2024/02/20/sociedad/oms-alerta-sobre-fuerte-aumento-de-casos-de-sarampion-en-el-mundo-7856	Bajo	En alerta continua
Biológico	Riesgo de sarampión en el mundo	Expansión	21 febrero 2024	Más de la mitad de los países del mundo corren un riesgo alto o muy alto de brotes de sarampión a finales de año, a menos que se tomen medidas preventivas urgentes, advirtió el martes la Organización Mundial de la Salud (OMS).	https://expansion.mx/mundo/2024/02/20/mitad-mundo-enfrenta-riesgo-sarampion-oms	Bajo	En alerta continua



<http://ssm.gob.mx>



Servicios de Salud Morelos



@MorelosSalud

Callejón Borda N°3 Col. Centro C.P. 62000
Teléfono (777) 312 62 31 / 314 33 36 ext. 222

**Calle Gómez Azcárate No. 205, Col. Lomas de la Selva
C.P. 62270, Cuernavaca, Morelos. Tel.: 777 102 25 56**

INFORME DE RIESGOS METEOROLÓGICOS

Fecha: 21/02/2024

Semananº08

Coordinación de Vigilancia Epidemiológica

Fuente: Servicio Meteorológico Nacional de México, CONAGUA. <https://proteccioncivil.morelos.gob.mx/>

LLUVIAS PUNTUALES FUERTES Y CAÍDA DE NIEVE EN BAJA CALIFORNIA, ASÍ COMO VIENTO MUY FUERTE EN SONORA, CHIHUAHUA Y DURANGO

Este día, el **frente No. 36** se desplazará sobre el noroeste y norte del país, interaccionará con una **línea seca** que se establecerá sobre Coahuila y con la **corriente en chorro subtropical**, produciendo rachas de viento fuertes a muy fuertes en dichas regiones; lluvias aisladas en Baja California Sur y Sonora, y lluvias puntuales fuertes en Baja California, además de posible **caída de nieve o aguanieve** en sierras de esta última entidad. Una **circulación anticiclónica en niveles medios de la atmósfera** sobre la mayor parte del territorio mexicano, originará el incremento de las temperaturas vespertinas y escasa probabilidad de lluvias sobre la mayor parte de la República Mexicana; sin embargo, continuará el ambiente frío a muy frío con probabilidad de heladas en partes altas durante la mañana y noche. También, prevalecerá el viento de componente norte en el Istmo y Golfo de Tehuantepec, así como viento de componente sur en el noreste y oriente de México, además de oleaje elevado en la costa occidental de la Península de Baja California y en costas del Pacífico Centro. Finalmente, el ingreso de humedad del Golfo de México y Mar Caribe, originará lluvias aisladas en el sureste de mexicano.

Las lluvias puntuales fuertes podrían incrementar los niveles de ríos y arroyos, y provocar encharcamientos, deslaves e inundaciones.

Los densos bancos de niebla o neblina podrían ocasionar reducción de la visibilidad en tramos carreteros.

Las temperaturas muy frías a gélidas podrían generar el congelamiento de la carpeta asfáltica.

Temperaturas Mínimas de 0-5 °C:

Ciudad de México, **Morelos**, Oaxaca y Chiapas.

Temperaturas Máximas de 30-35 °C:

México (suroeste), **Morelos**, Puebla (suroeste)

Pronóstico en región Mesa Central:

Cielo despejado y sin lluvia en la región. Por la mañana, ambiente frío a fresco con **bancos de niebla** y posibles **heladas**, además de muy frío con **heladas** en zonas altas de Puebla. **Por la tarde, ambiente cálido, así como caluroso en Morelos** y Puebla. Viento de dirección variable de 10 a 20 km/h con rachas de hasta 40 km/h en la región.

SISTEMAS METEOROLÓGICOS ACTUALES

Núm. 103 del 21 de febrero de 2024 / 06:00 horas

2024/02/21 11:10 UTC (05:10 h. Centro de México)

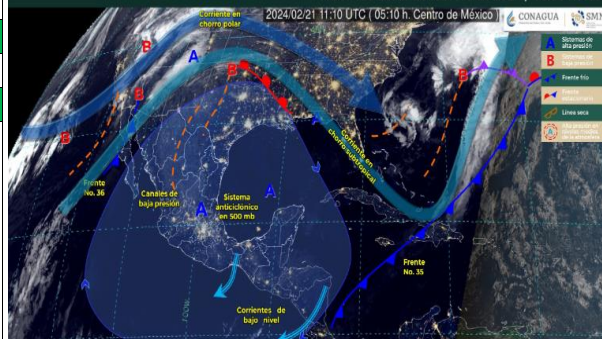

Recomendaciones de Protección Civil

TEMPERATURAS BAJAS:

- Al salir de un lugar caliente debes cubrirte boca y nariz para evitar aspirar el aire frío; los cambios bruscos de temperatura pueden afectar el sistema respiratorio.
- Limitar la cantidad de tiempo al aire libre, ya que las exposiciones prolongadas al aire frío pueden producir hipotermia y en casos extremos congelación.
- Alimentarse sanamente en invierno procurando ingerir una mayor cantidad de calorías, vitaminas, líquidos (de preferencia tibios), frutas y nueces, manteniendo sus horarios de alimentación.
- Mantener una ventilación adecuada en caso de usar algún calefactor, horno, chimenea o calefactores, para evitar intoxicaciones por monóxido de carbono, no encender anafres o braseros dentro de lugares cerrados o con mala ventilación, mantener alejado de los niños.
- Los niños, adultos mayores y enfermos crónicos son más vulnerables, ten especial cuidado con ellos y cobíjalos.

Nivel de riesgo bajo

No existe riesgo meteorológico para la población en general, aunque sí para alguna actividad concreta (fenómenos meteorológicos habituales) o localización de alta vulnerabilidad, por ejemplo, zonas altas de Morelos con mayor exposición a bajas temperaturas.



<http://ssm.gob.mx>



Servicios de Salud Morelos



@MorelosSalud

Callejón Borda N°3 Col. Centro C.P. 62000
Teléfono (777) 312 62 31 / 314 33 36 ext. 222

**Calle Gómez Azcárate No. 205, Col. Lomas de la Selva
C.P. 62270, Cuernavaca, Morelos. Tel.: 777 102 25 56**

INFORME DE MONITOREO VOLCÁNICO Y SISMOLÓGICO

Fecha: 21/02/2024

Semanan°08

Coordinación de Vigilancia Epidemiológica

Fuente: Servicio Sismológico Nacional, UNAM. / Centro nacional de Prevención de Desastres (CENAPRED)-SEGOB, SENEAM-SCT y NOAA.

En las últimas 24 horas, mediante los sistemas de **monitoreo del volcán Popocatepetl**, se detectaron **27 exhalaciones**, adicionalmente se identificaron **939 minutos de tremor** de alta frecuencia y baja a muy baja amplitud; ambas manifestaciones volcánicas estuvieron acompañadas de vapor de agua, otros gases y ceniza. **Ayer a las 20:25 h** (tiempo local), el **Centro Nacional de Comunicación y Operaciones de Protección Civil (Cenacom)** reportó **ligera caída de ceniza** en el municipio de **Hueyapan, Morelos**. Durante la mañana y al momento de este reporte se observa una emisión continua de vapor de agua y gases volcánicos, con dispersión hacia el sur-sureste (SSE).

NIVEL DE ALERTA		AMARILLO-FASE 2	RECOMENDACIONES PARA LA FASE AMARILLO FASE 2
		<p>El volcán presenta incremento en su actividad, con explosiones esporádicas:</p> <ul style="list-style-type: none"> Pluma continúa de vapor de agua y gas. Caída de ceniza leves a moderadas en poblaciones cercanas. Lanzamiento de fragmentos incandescentes y posibilidad de flujos piroclásticos de corto alcance asociado a las explosiones. Crecimiento y destrucción de domos de lava. Flujos de lodo o escombros de corto alcance. 	<ol style="list-style-type: none"> Continuar con el radio de seguridad de 12 km, por lo que la permanencia en esa área no está permitida. Controlar el tránsito entre Santiago Xalitintla y San Pedro Nexapa, vía Paso de Cortés. A las autoridades de Protección Civil, mantener sus procedimientos preventivos, de acuerdo con sus planes operativos. A la población se le recomienda eleva la atención a los avisos de las autoridades de su localidad y se exhorta a no acercarse al volcán, y mucho menos al cráter. Mantenerse fuera de cañadas ante posibles flujos de lodo, principalmente en temporada de lluvias.

PRONOSTICO DE CAIDA DE CENIZA

En caso de una exhalación de ceniza volcánica, el **pronóstico de trayectoria hacia el oeste y oeste-noroeste, cambiando al norte y este** (simulando exhalación cada hora en las próximas 6 horas), a su paso por la zona oeste del estado de Puebla; zona este, sureste, centro del Estado de México; **zona total de la Ciudad de México y zona noreste y norte del estado de Morelos**, para las **primeras 12 horas de pronóstico** (de las 09:00 a las 21:00 hora local). Posteriormente, para las **últimas 12 horas de pronóstico** (de las 21:00 a las 09:00 hora local del día siguiente), las trayectorias continuarán sobre la zona norte de la Ciudad de México; zona centro y este del Estado de México; zona oeste y centro del estado de Puebla y zona oeste, suroeste y sur del estado de Tlaxcala.

SIN PRONOSTICO DE CAIDA DE CENIZA PARA EL ESTADO

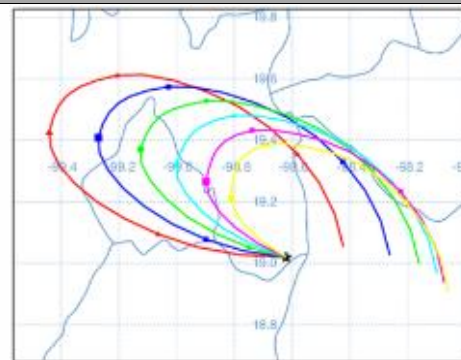

SISMOS

Se registró sismo de magnitud de **4.3 grados** Richter, a las 07:05:39 hrs con localización del epicentro a 95 km al suroeste de Huatabampo, Sonora.

NO PERCIBIDO EN EL ESTADO DE MORELOS.



REPORTE DE DAÑOS A LA POBLACION

**PROTECCIÓN
CIVIL**

Sin reporte de daños a la población ni a la infraestructura en salud.



<http://ssm.gob.mx>



Servicios de Salud Morelos



@MorelosSalud

Callejón Borda N°3 Col. Centro C.P. 62000
Teléfono (777) 312 62 31 / 314 33 36 ext. 222

**Calle Gómez Azcárate No. 205, Col. Lomas de la Selva
C.P. 62270, Cuernavaca, Morelos. Tel.: 777 102 25 56**

INFORME DE MONITOREO DE TEMPERATURAS Y CALIDAD DEL AIRE

Fecha: 21/02/2024

Semana N°08

Coordinación de Vigilancia Epidemiológica

Fuente: Comisión Estatal de Agua (CEAGUA)

PRONOSTICO DE TEMPERATURAS POR MUNICIPIO						TEMPERATURAS MÁXIMAS Y MÍNIMAS, ULTIMAS 24 HRS	
Municipio	Min.	Max.	Municipio	Min.	Max.	Mínimas	Máximas
Amacuzac	13°	35°	Tepalcingo	13°	34°	Huitzilac 07° 24°	Tlaquitenango 14° 38°
Cuautla	12°	30°	Ayala	13°	32°	Tetela del Volcán 11° 22°	Jojutla 14° 36°
Jiutepec	14°	31°	Huitzilac	07°	24°	Totolapan 11° 25°	Axochiapan 15° 34°
Temixco	14°	32°	Tepoztlán	13°	30°	Ocuituco 12° 25°	Zacatepec 15° 34°
Tlaltizapan	14°	33°	Zacualpan	12°	26°		
Axochiapan	15°	34°	Tlaquitenango	14°	38°		
Cuernavaca	12°	30°	Puente de Ixtla	13°	36°		
Jojutla	14°	36°					



CALIDAD DEL AIRE

ÍNDICE AIRE Y SALUD	NIVEL DE RIESGO ASOCIADO	RECOMENDACIONES	
		GRUPOS SENSIBLES	PARA TODA LA POBLACIÓN
<p>Estación de Monitoreo Cuernavaca Centro, Morelos</p> <p>34 Bueno Updated on Wed. 9:00 temperature: 21°C</p> <p>current past 2 days</p> <p>PM2.5 AQI 34 17 85</p> <p>PM10 AQI 34 22 54</p>	<p>Bajo</p> <p>Se considera que el riesgo es mínimo.</p>	<p>Disfruta las actividades al aire libre.</p>	



<http://ssm.gob.mx>



Servicios de Salud Morelos



@MorelosSalud

Callejón Borda N°3 Col. Centro C.P. 62000
Teléfono (777) 312 62 31 / 314 33 36 ext. 222

**Calle Gómez Azcárate No. 205, Col. Lomas de la Selva
C.P. 62270, Cuernavaca, Morelos. Tel.: 777 102 25 56**

INFORME DE MONITOREO EPIDEMIOLÓGICO

Fecha: 21/02/2024

Semana N°08

Coordinación de Vigilancia Epidemiológica

Fuente: Jurisdicciones Sanitarias del estado de Morelos.

JURISDICCION SANITARIA I:

AL MOMENTO DE ESTE REPORTE LA UIES ESTATAL NO HA RECIBIDO INFORME DE EVENTOS EXTRAORDINARIOS DE NOTIFICACION INMEDIATA POR PARTE DE LA JURISDICCION SANITARIA.

JURISDICCION SANITARIA II:

AL MOMENTO DE ESTE REPORTE LA UIES ESTATAL NO HA RECIBIDO INFORME DE EVENTOS EXTRAORDINARIOS DE NOTIFICACION INMEDIATA POR PARTE DE LA JURISDICCION SANITARIA.

JURISDICCION SANITARIA III:

AL MOMENTO DE ESTE REPORTE LA JURISDICCION SANITARIA INFORMA, SIN CASOS DE PERSONAS AFECTADAS POR CAIDA DE CENIZA VOLCANICA, DE LA MISMA MANERA LAS UNIDADES MEDICAS INFORMAN RED NEGATIVA.



<http://ssm.gob.mx>



Servicios de Salud Morelos



@MorelosSalud

Callejón Borda N°3 Col. Centro C.P. 62000
Teléfono (777) 312 62 31 / 314 33 36 ext. 222

Calle Gómez Azcárate No. 205, Col. Lomas de la Selva
C.P. 62270, Cuernavaca, Morelos. Tel.: 777 102 25 56